

FINANCES

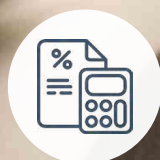

FAITS MARQUANTS

- Mise en place d'un plan pluri annuel 2021-2026
- Poursuite de l'étude menée par le cabinet KPMG sur les compétences de la CC et la possibilité de recourir à la Fiscalité Professionnelle Unique (FPU)
- Légère hausse de la fiscalité
- Recours à l'emprunt de 500 000 €

CHIFFRES CLÉS

- 6** budgets :
- ▷ Budget principal de la C3PF ;
 - ▷ 4 budgets annexes (Gendarmerie/Morantin/Orme/Tourisme) avec unité de trésorerie
 - ▷ Budget principal (autonome) du CIAS

PERSPECTIVES 2022

- ▷ Mise en place de la nomenclature M57 au 01/01/2022 ; la CC s'est déclarée volontaire auprès de la Direction Départementale des Finances Publiques, pour débiter par anticipation la réforme imposée à partir de 2024 par l'État.

Plan Pluri-annuel
d'Investissement
2021-2026

Libellé	Compétence	Montant opération	RESTE A FINANCER EN 2022							
			CP 2021	CP 2022	CP 2023	CP 2024	CP 2025	CP 2026		
OPÉRATIONS (Nom des projets à prédéser)										
Ecole Alain Fournier (fonds de concours)	Support aux communes	100 000,00	100 000,00							
Château de la Motte (réhabilitation - Aménagements extérieurs - plan vert - partie touristique)	Frais généraux/culture	3 335 156,20	2 006 000,00	1 329 156,20	937 250,00	508 750,00	560 000,00			
Travaux de voiries	Voies	1 775 968,10	1 669 969,70	105 998,40	509 969,70	100 000,00	480 000,00	100 000,00	480 000,00	
Pistes cyclables	Environnement (facultatif)	47 000,00	47 000,00	-	47 000,00					
Fibre optique (Syndicat SMOVON)	Aménagement numérique	192 456,66	192 456,66							
Vidéoprotection (Tranche 3 puis tranche 4)	Politique de la ville/dispositifs	2 712 050,78	2 563 060,00	148 990,78	687 000,00	751 313,00	497 628,00	442 009,00	185 110,00	
Aire d'accueil des gens du voyage	Aires d'accueil	1 300 000,00	1 300 000,00	-	30 000,00	870 000,00	400 000,00			
Zones d'activités économiques (Acquisition et requalification d'une ou de plusieurs friches sur le territoire de Carnelle)	Deveco	4 000 000,00	4 000 000,00	-	1 200 000,00	1 400 000,00	1 400 000,00			
Travaux decennale Morantin	Deveco	561 000,00	561 000,00	-	65 000,00	456 000,00	40 000,00			
Batiments et équipements communautaires dont gendarmerie ou bibliothèques	Toutes compétences	203 200,00	200 000,00	3 200,00	50 000,00	60 000,00	10 000,00	40 000,00	40 000,00	
Terrain Familial (gens de voyage) - reporté à 2027	Aires d'accueil	-	-	-	-	-	-	-	-	
Total Opérations & échéancier		14 226 832	12 347 030	1 879 802	3 526 220	4 146 063	3 387 628	582 009	705 110	
		<i>Total cumulé</i>	<i>1 879 802</i>	<i>5 406 022</i>	<i>9 552 085</i>	<i>12 939 713</i>	<i>13 521 722</i>	<i>14 226 832</i>		



Le budget principal de la Communauté de Communes Carnelle Pays-de-France et ses budgets annexes ont été adoptés par le conseil Communautaire lors de la séance du 24 mars 2021. (le rapport d'orientation budgétaire ayant été présenté lors de la séance du conseil communautaire du 27 janvier 2021).

Budget de la Communauté de Communes

BUDGET CCCPF	BP 2021	CA 2021	CA 2020
Dépenses Fonctionnement	9 792 667,48 €	7 265 857,49 €	6 541 198,14 €
Recettes Fonctionnement	9 792 667,48 €	7 616 017,09 €	6 965 151,04 €
Dépenses Investissement	9 792 667,48 €	7 616 017,09 €	6 965 151,04 €
Recettes Investissement	6 600 856,83 €	2 491 604,22 €	2 439 740,34 €

PERSPECTIVES 2022

▷ Poursuite des efforts d'investissement principalement en matière de vidéoprotection et de voirie.

Poursuite des travaux extérieurs sur le domaine de la Motte.

Déploiement progressif du schéma départemental d'aménagement des aires d'accueil et d'habitat des gens du voyage et des terrains familiaux locatifs.

Conseil communautaire du 24 novembre 2021 à Luzarches



Budget Morantin

Le village d'entreprises Morantin a appelé **293 700 €** de loyers HT en 2021

BUDGET MORANTIN	BP 2021	CA 2021	CA 2020
Dépenses Fonctionnement	846 924,40 €	542 570,74 €	505 886,42 €
Recettes Fonctionnement	846 924,40 €	582 438,92 €	606 071,71 €
Dépenses Investissement	652 751,11 €	331 702,10 €	300 438,11 €
Recettes Investissement	652 751,11 €	377 040,07 €	363 341,32 €

PERSPECTIVES 2022

▷ Lancement des études pour les travaux de réfection de la façade du village d'entreprises Morantin.

Budget de la Gendarmerie

Le budget Gendarmerie a encaissé **180 806,94 €** de loyers H.T en 2021

BUDGET GENDARMERIE	BP 2021	CA 2021	CA 2020
Dépenses Fonctionnement	477 250,56 €	103 571,14 €	69 924,50 €
Recettes Fonctionnement	477 250,56 €	225 780,03 €	180 808,82 €
Dépenses Investissement	703 474,60 €	242 764,00 €	239 522,59 €
Recettes Investissement	703 474,60 €	5 353,06 €	0 €

PERSPECTIVES 2022

▷ Gérer le problème technique d'étanchéité du toit terrasse, par voie contentieuse si aucun accord amiable possible.



Budget du Parc d'Activités de l'Orme

Le produit des cessions de terrains au budget du Parc d'Activités de l'Orme s'élève à **275 482,50 € H.T** en 2021

BUDGET ORME	BP 2020	CA 2021	CA 2020
Dépenses Fonctionnement	3 440 527,83 €	1 745 773,69 €	2 143 527,36 €
Recettes Fonctionnement	3 440 527,83 €	1 285 566,19 €	2 493 517,84 €
Dépenses Investissement	3 132 551,15 €	1 506 133,26 €	2 139 015,69 €
Recettes Investissement	3 132 551,15 €	1 954 541,05 €	1 762 169,61 €

PERSPECTIVES 2022

▷ Finalisation de la commercialisation de ce parc d'activités.

Budget du Tourisme

Le budget Annexe Tourisme créé a encaissé un produit de la taxe de séjour de l'ordre de 90 885,57 € en 2021 (taxes additionnelles régionales comprises).

BUDGET TOURISME	BP 2021	CA 2021	CA 2020
Dépenses Fonctionnement	146 929,05 €	101 455,04 €	69 577,35 €
Recettes Fonctionnement	146 929,05 €	90 885,57 €	64 229,68 €
Dépenses Investissement	18 406,44 €	4 428,00 €	- €
Recettes Investissement	18 406,44 €	0 €	- €

PERSPECTIVES 2022

- ▷ Augmentation de l'assiette de la taxe de séjour
- ▷ Augmentation du taux à 2.5% pour les établissements non classés.
- ▷ Augmentation du rendement
- ▷ Développement de l'attractivité touristique par la conclusion d'une « convention d'objectifs et de moyens » avec l'Office de Tourisme Communautaire

Fiscalité et dotations 2021

Les taux d'imposition 2021 sont les suivants :

Taxes locales	Taux 2021	Taux 2020	Taux 2019
Taxe d'habitation	2,09%	2,09%	2,09%
Taxe foncière sur le bâti	2,64%	1,96%	1,61%
Taxe foncière sur le non bâti	15,51%	11,52%	9,47%
Cotisation Foncière des Entreprises	3,19%	2,37%	1,95%
CFE/Fiscalité professionnelle de zone	20,81%	20,81%	20,81%

Dette consolidée au 31/12/2021

Capital restant dû au 31/12/2021 par budget :

- ▷ C3PF : 850 000 €
- ▷ Zone de l'orme : 625 000 € (Prêt moyen terme qui prendra fin en février 2023)
- ▷ Gendarmerie : 3 633 750 €
- ▷ Morantin : 414 451,97 €

Total du capital restant dû consolidé au 31/12/2021 : **5 523 201,97 €**



Parc d'activités
de l'Orme

COMPTABILITÉ



- En 2021, les agents du service comptabilité ont émis 1781 mandats et 482 titres (budget CIAS inclus) :

	ANNEE 2017		ANNEE 2018		ANNEE 2019		ANNEE 2020		ANNEE 2021	
	Mandats 2017	Titres 2017	Mandats 2018	Titres 2018	Mandats 2019	Titres 2019	Mandats 2020	Titres 2020	Mandats 2021	Titres 2021
BUDGET										
C3PF	960	82	1006	92	933	192	1011	182	1360	186
MORANTIN	76	119	105	187	107	184	77	162	109	165
GENDARMERIE	21	5	168	151	72	47	30	6	59	11
ZONE DE L'ORME	62	4	57	10	60	13	53	7	53	16
TOURISME			7	77	10	46	6	27	35	80
CIAS					83	7	170	15	165	24
TOTAL	1119	210	1343	517	1265	489	1347	399	1781	482
	1329		1860		1754		1746		2263	

34 37 40



TAXE DE SÉJOUR



FAITS MARQUANTS

- Passage « au réel » pour les structures classées et les chambres d'hôtes dès le 1er janvier (passage « au réel » des établissements « non classés » imposé par la loi de finances depuis le 1er janvier 2020)
- Organisation d'une réunion des hébergeurs directement au sein d'un établissement du territoire
- Consultation mutualisée par l'intermédiaire de Val d'Oise Tourisme (VOT) pour l'acquisition d'un outil numérique de gestion de la taxe de séjour
- Mise en fonctionnement de la solution « ALOA par Consonance web » pour permettre aux hébergeurs de télédéclarer leurs taxes de séjours à reverser (1er territoire à avoir effectué le lancement, sur les 3 ayant pris part à la consultation avec VOT)

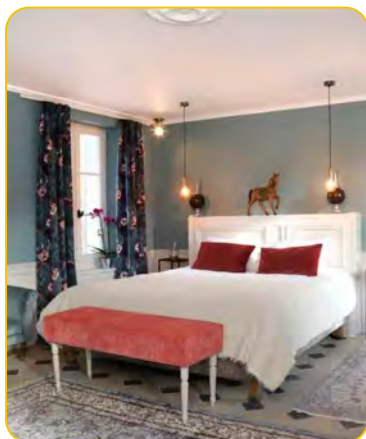

CHIFFRES CLÉS

Parc d'hébergement : 36 structures

- ▷ Hôtels = 6
- ▷ Établissements dédiés aux séminaires = 2
- ▷ Chambres d'hôtes = 6
- ▷ Gîte de groupe = 1
- ▷ Gîtes et meublés = 19
- ▷ Campings = 2

Produit annuel encaissé : **89 161.62€** (hors contentieux non recouverts),

dont :

- ▷ Part intercommunale = 71 329.30€, soit +40.55% par rapport à 2020 (50 751.57€ encaissés)
- ▷ Taxes additionnelles (départementale et régionale) = 17 832.32€

PERSPECTIVES 2022

- ▷ **Signature d'une convention d'objectifs et de moyens avec l'Office de tourisme communautaire Royaumont-Carnelle-Pays-de-France**
- ▷ **Personnalisation des fonctionnalités de la solution ALOA pour avoir un outil le plus adapté possible aux besoins du territoire**
- ▷ **Élargissement de l'assiette de la taxe de séjour par un travail collaboratif avec l'OTC RCPF**
- ▷ **Mise en place d'un tarif réduit à destination des touristes séjournant dans un hébergement du territoire de la CC (hors commune de Luzarches)**



SUBVENTIONS



FAITS MARQUANTS

Aboutissement de la candidature France Services pour le « Bus itinérant des services publics ».

Manifestation d'intention et contractualisation d'un « Contrat territorial de relance et de transition écologique – CRTE » (arrivée à échéance du Contrat de ruralité fin 2020).

Notification d'une subvention à hauteur de 743 230.00€ au titre de la DSIL – Plan de relance 2021 (substitution à la DSIL – Plan de relance 2020 non attribuée) pour divers travaux et aménagements au Domaine de la Motte.

Sollicitations immédiates à l'ouverture des dispositifs d'aides dédiés à la campagne de vaccination contre la COVID-19 (CRIDF).

Accompagnement spécifique apporté dans le cadre de la mission de « support aux communes » pour :

- La restauration écologique de la mare à Villiers-le-Sec ;
- La création d'un tiers-lieu intergénérationnel et inclusif à Villaines-sous-Bois ;
- La réhabilitation de la friche Zone Sud Delacoste à Asnières sur Oise.



Friche Zone Sud Delacoste à Asnières-sur-Oise



SUBVENTIONS

CHIFFRES CLÉS

Attributions de subventions notifiées : 14 dossiers : 1 385 009.50€

Section investissement : 6

- Domaine de la Motte – Manoir, parc, vestiges et serre : 922 941.00€ (État – Contrat de ruralité et DSIL – Plan de relance, PNR Oise – Pays de France, SICTEUB)
- Vidéoprotection PHASE 3 : 197 068.50€ (État – DETR et CRIDF)

Nota – non comptabilisés :

Dossiers déposés par le pôle culturel, pour lesquels le pôle subventions a assuré une fonction support = mobilier de la bibliothèque pour le Domaine de la Motte et DSIL Micro folies (cf fiche dédiée)



Section fonctionnement : 2

- Chef de projets « CRTE / Petites Villes de demain » : 45 000.00€ (ANCT-Banque des territoires)
- Conseiller numérique : 50 000.00€ (ANCT-Caisse des dépôts et consignation)



Subventions mixtes : 6

- « Bus itinérant des services publics » : 60 000.00€ en investissement (FNADT et Banque des territoires) et 90 000.00€ en fonctionnement répartis sur 3 ans (État - 2021-2022-2023)
- Campagne de vaccination contre la COVID-19 :
- Vaccibus itinérant sur le Val d'Oise : 10 000.00€ (CRIDF / abandonné au profit du centre de vaccination)
- Centre de vaccination intercommunal basé à la Salle Saint-Louis à Viarmes : 10 000.00€ (CRIDF)

+ fonds d'amorçage auprès de l'Agence Régionale de Santé (non chiffré car reprise en gestion rapide par le centre de vaccination en direct – voir fiche dédiée) avec un financement par l'État à 100% des coûts générés par le centre de vaccination.

Dépôts sauvages



Dossiers déposés et en cours d'instruction : 5 dossiers

- Vidéoprotection PHASE 3 (CDVO x2, CRIDF) / Dépôts sauvages (CDVO) / Dématérialisation ADS-SVE (État)

Recettes encaissées : 8 dossiers envoyés auprès des partenaires : 416 541.27€

- 1 avance, 4 acomptes, 2 demandes de versements uniques et 1 solde

Mission de « support aux communes membres » : 10 communes accompagnées : 24 projets

- Identification des dispositifs, transmission des contacts, relecture des pièces, aide aux démarches de dépôts

Flash infos aux communes membres sur des thématiques spécifiques : 6 envois

- DSIL plan de relance 2021 / Rénovation des églises / Eclairage public / AAP DSIL classique 2021 et obligations de publicité liées aux financements d'État / AAP MERISIER - programme ACTEE - rénovation énergétique des bâtiments scolaires / AAP Jardins partagés - Plan de relance

PERSPECTIVES 2022

- ▷ Solde des dispositifs antérieurs, tels que le Contrat de territoire établi avec le CRIDF et le CDVO pour le projet de « Requalification du Domaine de la Motte » ;
- ▷ Élaboration d'un nouveau Contrat d'Aménagement Régional – CAR ;
- ▷ Obtention de financements pour le déploiement de la vidéoprotection TRANCHE 4.1 (maillage du territoire en fibre optique pour une meilleure transmission et de qualité des images) ;
- ▷ Demandes de versements plus régulières auprès des partenaires, dans un objectif de récupération constante et efficace de nos recettes.



CRTE



FAITS MARQUANTS

- 14 Janvier : courrier de manifestation d'intention d'un « Contrat de Relance et de Transition Ecologique – CRTE » (arrivée à échéance du Contrat de ruralité fin 2020)
- 25 mars, 1er Comité de pilotage du CRTE
- 30 avril : Début du recensement des projets des communes et de la C3PF pour le CRTE
- 1er Juillet 2021 : Signature de la convention d'initialisation du CRTE entre l'Etat et la C3PF
- 1er novembre recrutement du chef de projet CRTE (à mi-temps)
- 17 Novembre : participation au forum des financeurs
- Novembre/Décembre : accompagnement des communes pour le fléchage de leurs projets pour la mise en place du CRTE.

CHIFFRES CLÉS

- 42 projets fléchés pour le Contrat de Relance et de Transition Ecologique (1er version)

- 40 098 636.07 € HT de projets fléchés sur 2020-2026
- 12 communes de la C3PF ont souhaité être accompagnées par le chef de projet dans leur démarche de fléchage de projets. (ren-

tiel, visio conférence, téléphone, mails)

- Mise à jour des projets de façon biannuelle



PERSPECTIVES 2022

- ▷ Réunion présentation du CRTE pour les maires de la C3PF (janvier 2022)
- ▷ Réunion Financeurs CRTE (février 2022)
- ▷ Contractualisation du CRTE, sur les quatre grands axes, que sont : (signé le 21/02/2022)
 - o La qualité de l'attractivité du territoire
 - o La gestion durable des ressources naturelles et la préservation de notre patrimoine
 - o La cohésion sociale et territoriale
 - o Des offres renouvelées de mobilité
- ▷ Points de situation réguliers avec tous les maires du territoire, à minima deux fois par an, mai et octobre.
- ▷ Mission de support aux communes dans le cadre du CRTE du chef de projet, en particulier dans l'accompagnement dans leur plan de financement de leurs projets
- ▷ Animation du Comité de Pilotage, pour suivre, avec les services de l'État, l'avancement des financements de chaque projet
- ▷ Animation du Comité technique avec les partenaires financeurs du CRTE.
- ▷ Suivi des projets de la C3PF : constitution des demandes de subvention pour les projets communautaires.
- ▷ Réactualisation du CRTE, de façon bi annuelle (septembre 2022)



SERVICES
TECHNIQUES



DOMAINE DE LA MOTTE

Tranche 1 : Réhabilitation et extension du Domaine de la Motte, nouveau siège de la Communauté de Communes et lieu centre du pôle culturel intercommunal depuis octobre 2021

Réception travaux : 04/10/2021

Intégration des nouveaux locaux au Domaine de la Motte le 04/10/2021

Maitrise d'œuvre : Groupement Cabinet BASALT (architecte mandataire) – ID+ Ingénierie (BET) – Impédance (Acousticien)

Coût indicatif travaux du projet : 2 344 392 €HT

Coût toutes dépenses confondues du projet : 2 744 394 €HT

Phase en cours : Garantie de Parfait Achèvement jusqu'au 03/10/2022



Façade côté église

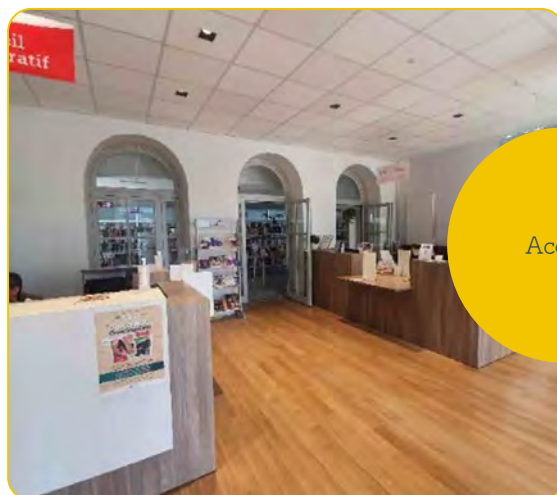

Accueil



Bibliothèque





Tranche 2 : Mise en accessibilité du Domaine

Réception travaux :
03/12/2021

Travaux réalisés pour la partie parking et accessibilité au bâtiment. Reste le reprofilage du terrain (avril 2022)

Maitrise d'œuvre : Atelier A ciel ouvert – M. GARNERO
Coût indicatif du projet : 455 427 €HT

Phase en cours : Parfait achèvement jusqu'au 02/12/2022



Perron



Accès PMR (personnes à mobilité réduite) depuis parking



Parking 20 places avec borne recharge électrique

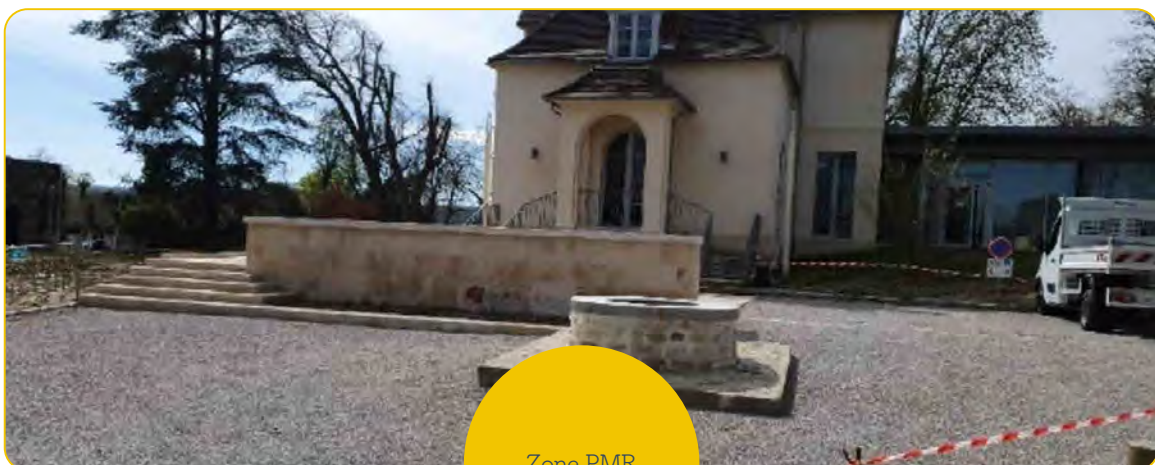

Zone PMR



Abattage sélectif et
replantations



Tranche 3 : Projet arboricole

Objectif :

Consolider un programme d'abattage sélectif et de replantation basé sur une étude arboricole – Définition d'un plan prévisionnel de gestion arboricole.

Coût indicatif du projet :

- Abattage : 12 850 €HT
- Replantations : 7 318 €HT
- Plan de gestion arboricole (taillages de formation, sécurité, d'élagage...) : 22 575 €HT

Phase en cours : études finalisées - Dossier de subvention auprès du PNR déposé

Tranche 4 : Aménagement espace public et sécurisation

Objectif :

- Étudier les aménagements complémentaires du parc dans la perspective d'ouverture au public (périmètre à définir)
- Sécurisation du parc

Phase en cours : Études de faisabilité

Coût indicatif projet : A évaluer selon aménagements retenus

Points singuliers :

- Projet à soumettre à l'Architecte des Bâtiments de France.
- Arbitrage des élus sur les priorités à définir et en fonction des capacités financières.



① Sécurisation
passerelle accès à la
Motte féodale



② Réparation tour n° 5



③ Sécurisation serre
et tour n° 2



Tranche 5 : Mise en valeur enceinte historique

Objectif :

- Restaurer l'enceinte historique y compris l'intérieur des tours
- Renforcement tour n° 2
- Rétablir l'accessibilité à la Motte féodale via la passerelle

Phase en cours : Études de faisabilité – Diagnostics techniques

Points singuliers :

- Projet à soumettre à l'ABF.
- Coût indicatif projet : A évaluer selon aménagements retenus



Nettoyage tours et enceinte



Projet déambulation/découverte dans le parc



Réfection du réseau d'eaux usées du site de la Motte

Objectifs : Mise en conformité du réseau d'eaux usées (EU).

Phase en cours : Terminée

Points singuliers :

Suite au constat de dégradation et de non-conformité du réseau EU, il a été nécessaire d'engager des travaux de remplacement du réseau

- Travaux phase 1 : réceptionnés le 02/06/2021
- Travaux phase 2 : réceptionnés le 15/09/2021

Dossier faisant l'objet d'une subvention du SICTEUB de 6 700 €



Nb : Coût consolidé du projet : 82 118 €TTC

Modification de la gestion des eaux pluviales du site de la Motte

Objectif :

Suite au constat de dégradation et de non-conformité du réseau EP, il a été étudié une modification de la gestion des eaux pluviales sur le site pour améliorer l'infiltration sur la parcelle – Dossier technique traité dans le cadre des travaux d'accessibilité (tranche 2)

Phase en cours : Études - Définition des ouvrages d'infiltration

Points singuliers :

- Nécessité d'une étude d'infiltration et d'un BET spécialisé pour la définition des ouvrages d'infiltration nécessaires

Nb : Coût consolidé du projet : 45 686 €TTC cis honoraires

Sondages sur zone pour évaluation de la capacité d'infiltration des sols



Prédimensionnement des ouvrages d'infiltration : FONDASOL – Maitrise d'œuvre ID+ Ingénierie



Désamiantage et démolition bâtiments (loge gardien) et annexes

Objectif :

Travaux préalables en vue de la réalisation de la phase 3 de la tranche 2 (accessibilité – entrée sud). Le projet permet de dégager le visuel depuis l'église en mettant en valeur le patrimoine historique du parc

Phase en cours : Terminée

Nb : Coût consolidé du projet : 32 500 €HT



Dégagement de la tour n° 1 par démolition de l'ancienne annexe du site pour mise en perspective du mur d'enceinte



Bassin
de rétention



Parc d'Activités de l'Orme à Viarmes et Belloy-en-France

Pas d'événements notables hors entretien courant

Points singuliers :

Étude de sécurisation des accès de la zone pour limiter le stationnement illicite des gens du voyage
Programmation de la pose d'un point de vidéoprotection en entrée de site (cf. rubrique vidéoprotection – tranche 3)

Points de vigilance :

Surveillance bassins de rétention (déversement lot CENTAURE)
Gestion des flux en entrée et sortie de zone
Conformité des travaux en cours (cf. Urbanisme)

Exploitation/maintenance :

Dépenses d'exploitation 2021 : 122 571 €TTC
dont 10 474 €TTC d'achats d'études, prestations de services (terrains à aménager)



Village d'entreprises de MORANTIN à Chaumontel

- Suppression de la zone benne à déchets
- Abattage de haie et replantations
- Location lot 03 à ARTEV après travaux
- Relocation lot 01 à la SAUR après travaux
- Relocation lot 04 à POMME D'AMBRE
- Travaux d'entretien courant programmés (toitures-terrasses, éclairages, voirie intérieure, espaces verts, nettoyage vitres)





Points singuliers :

- Instruction judiciaire en cours suite expertise – Échanges de dires des parties avant clôture d’instruction par le TA de Cergy.
- Relance projet de travaux réparatoires sur structure et revêtements de façades suite à expertise

Points de vigilance :

- Réseaux humides (nombreuses fuites)
- Surveillance de l’évolution des pathologies structurelles identifiées dans l’expertise
- Etanchéité des toitures-terrasses



Exploitation/maintenance :

- Dépenses d’investissement : 172 904 €TTC dont 61 276 €TTC d’IGAAC
- Dépenses d’exploitation : 126 418 € TTC dont 11 204 €TTC d’entretien des bâtiments

Gendarmerie d’Asnières-sur-Oise

Points singuliers :

- Préparation instruction juridictionnelle en cours suite expertise – Echanges de dires des parties avant clôture d’instruction par le TA de Cergy
- Note d’analyse précontentieuse sur les désordres de la Gendarmerie : 25/06/2021
- Référé instruction : 11/10/2021

Exploitation/maintenance :

- Dépenses d’investissement : 12 110 €TTC
- Dépenses d’exploitation : 107 300 €TTC dont 18 822 €TTC d’entretien des bâtiments
- Remboursement emprunt : 232 500 €TTC

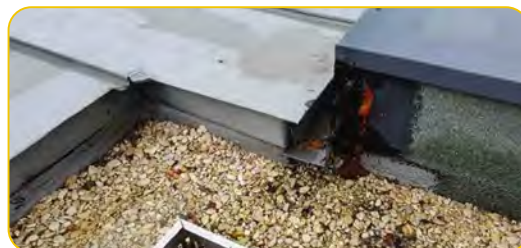



Vidéoprotection

Parc existant : 224 points vidéo – 292 caméras
Fin des mises en services prévues dans la tranche 2

Investissement :

Déploiement en cours phase 3 :

- Phases 3.1 – 3.2 et 3.3 (extension maillage) : coût prévisionnel : 555 463 €TTC
- Phase 3.4 : Projet de raccordement fibre optique noire (FON) : Interconnexions en fibre noire de plusieurs points de vidéo Protection - Ouest du territoire : coût prévisionnel : 263 874 €TTC
- Phase 3.5 : Provision pour remplacements

non programmés (hors dispositifs subventions) : coût prévisionnel : 42 955 €TTC

Études en cours pour préparation tranche 4 sur les objectifs suivants :

- Phase 4.1 : Projet de raccordement fibre optique noire (FON) : Interconnexions en fibre noire de plusieurs points de vidéo Protection - Ouest du territoire : coût prévisionnel : à consolider
- Phase 4.2 : Remplacement caméras pour amélioration, modernisation de vidéoprotec-

tion : coût prévisionnel : à consolider

- Phase 4.3 : Installation de nouveaux points vidéo : coût prévisionnel : à consolider
- Phase 4.4 : Projet de CSU Départemental

Déploiement de la fibre optique / SMOVON
Fin de l'opération de déploiement de prises et de sécurisation du réseau.

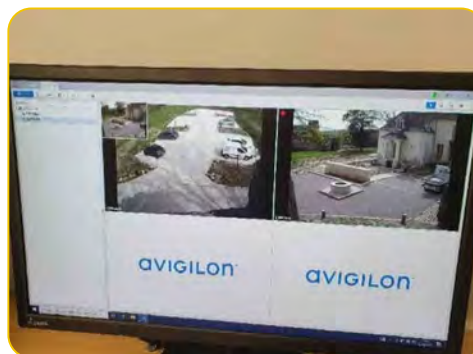

Voiries

Objectif :

Entretien courant des voiries communautaires
Périmètre : 55 voiries – 52 km soit 30% du linéaire global des voiries du territoire

Programme d'entretien courant 2021 :

9 communes bénéficiaires (Bellefontaine, Chaumontel, Epinay-Champlâtreux, Lassy, Mareil-en-France, Montsoul, Seugy, Luzarches, Le Plessis-Luzarches)

Dépenses 2021 d'exploitation : 56 055 €TTC (+17 564 €TTC soit +45.5%)

Le bilan technique a permis d'identifier le niveau critique de 13 voiries prioritaires. Il en ressort :

- que 5 voiries présentent une structure de la chaussée insuffisante ou inadaptée au regard des flux de véhicules dont véhicules lourds
- que le coût global (évalué à partir d'un accord-cadre) s'établit à la somme de 3.937 M€HT.

Ce bilan implique une réflexion stratégique sur le financement pluriannuel et l'adossément aux possibilités de subventions dans le cadre des dispositifs ARCC (programme biennuel) et éventuellement la signature d'un « Contrat d'Aménagement Régional » selon l'éligibilité des dépenses de voirie et les capacités financières intercommunales.

Voiries
comunautaires



Lutte contre les dépôts sauvages

Objectif :

Poursuivre la politique communautaire de soutien aux petites communes pour le retrait des dépôts sauvages

Points singuliers :

- Mise en place d'un nouveau marché avec VIABILITE TPE
- Réunion de complémentarité et de renforcement du partenariat entre la Communauté de communes, le SIGIDURS et TRI-OR pour l'accès aux déchetteries
- Action de sensibilisation des Services Techniques de la Communauté de communes



par le SIGIDURS

- Affectation de moyens spécifiques au traitement des déchets sauvages (acquisition camion, matériel et EPI pour la mise en place de rondes et interventions sur petits dépôts)

Bilan 2021 :

Actions VIABILITE TPE :
6 actions de retrait menées pour les communes de Jagny-sous-Bois (2), Bellefontaine (2), Epinay-Champlâtreux (1), Châtenay-en-France (1)
Volume traité : 250 Tonnes

Actions ST :

4 actions ciblées de retrait menées pour les communes de Bellefontaine, Epinay-Champlâtreux, Mareil-en-France
Volume traité : 20 m²

Points résiduels :

Dépôts de Mareil-en-France et Villiers-le-Sec présentant des volumes très importants dépassant les capacités logistiques de la Communauté de communes
Recherche de financement

**Budget consolidé 2021 :
49 674.00 €TTC**



ENVIRONNEMENT / PCAET



FAITS MARQUANTS

Le Plan climat-air-énergie territorial (PCAET)

Le PCAET de la Communauté de communes Carnelle Pays-de-France a été approuvé le 6 juin 2021 : Plan Climat Air-Énergie Territorial - Carnelle Pays-de-France (carnelle-pays-de-france.fr)

Elaboré pour la période 2021-2026, il est déployé par un Chargé de mission environnement qui a été recruté à cet effet le 1er décembre 2021.

Les objectifs fixés sont ambitieux et donnent lieu à un programme qui s'articule autour de 6 axes, 26 actions pour la plupart déjà engagées.

Le Plan Air renforcé

Le renforcement de la qualité de l'air dans le PCAET a donné lieu, le 30 juin 2021, au lancement de l'élaboration d'un Plan Air renforcé (article 85 de la LOM) en partenariat avec AirParif, Inddigo et le Sigeif.



PERSPECTIVES 2022

▷ Récupération de certificats d'économie d'énergie (CEE), dans le cadre du conventionnement avec le syndicat SIGEIF.



Val d'Oise Rénov'

Le 24 mars 2021, le Conseil Communautaire a pris la décision de signer avec le Département la convention pour le Dispositif France Rénov', Val d'Oise Rénov dans notre département, anciennement dénommé Service d'Aide à la Rénovation Energétique (SARE).

En 2021, il a permis à nos partenaires (ADIL et SOLI-HA) d'accompagner 2162 ménages sur différents volets : informations génériques, conseil personnalisé, accompagnement pour la réalisation de travaux...



La Journée communautaire de l'environnement

La deuxième Journée communautaire de l'environnement organisée le dimanche 3 octobre 2021 à Viarmes.

Des actions décentralisées sur le ramassage de déchets et la remise en état de chemins ruraux, une douzaine de stands tenus par des structures engagées pour l'environnement, la remise de prix pour le concours photo : 1 prix par commune et deux prix pour la communauté de communes.

3e édition : le 21 mai 2022





La lutte contre les dépôts sauvages

Des actions engagées par la Communauté de communes Carnelle Pays-de-France dans la gestion et la lutte contre les dépôts sauvages : achat d'un camion benne, ramassage de 363,72 tonnes de dépôts sauvages, participation au tournage d'une émission télévisée diffusée en octobre 2021 sur M6.

Le coût de cette gestion s'élève à 58 969, 80 € TTC dépensés en fonctionnement en plus d'une subvention de 7655,96 euros HT du Département.

GEMAPI / EAU POTABLE ET ASSAINISSEMENT

PERSPECTIVES 2022

▷ Préparation du transfert annoncé pour 2026 des compétences Eau et assainissement vers la C3PF, qui nécessitera le recours à un bureau d'études.

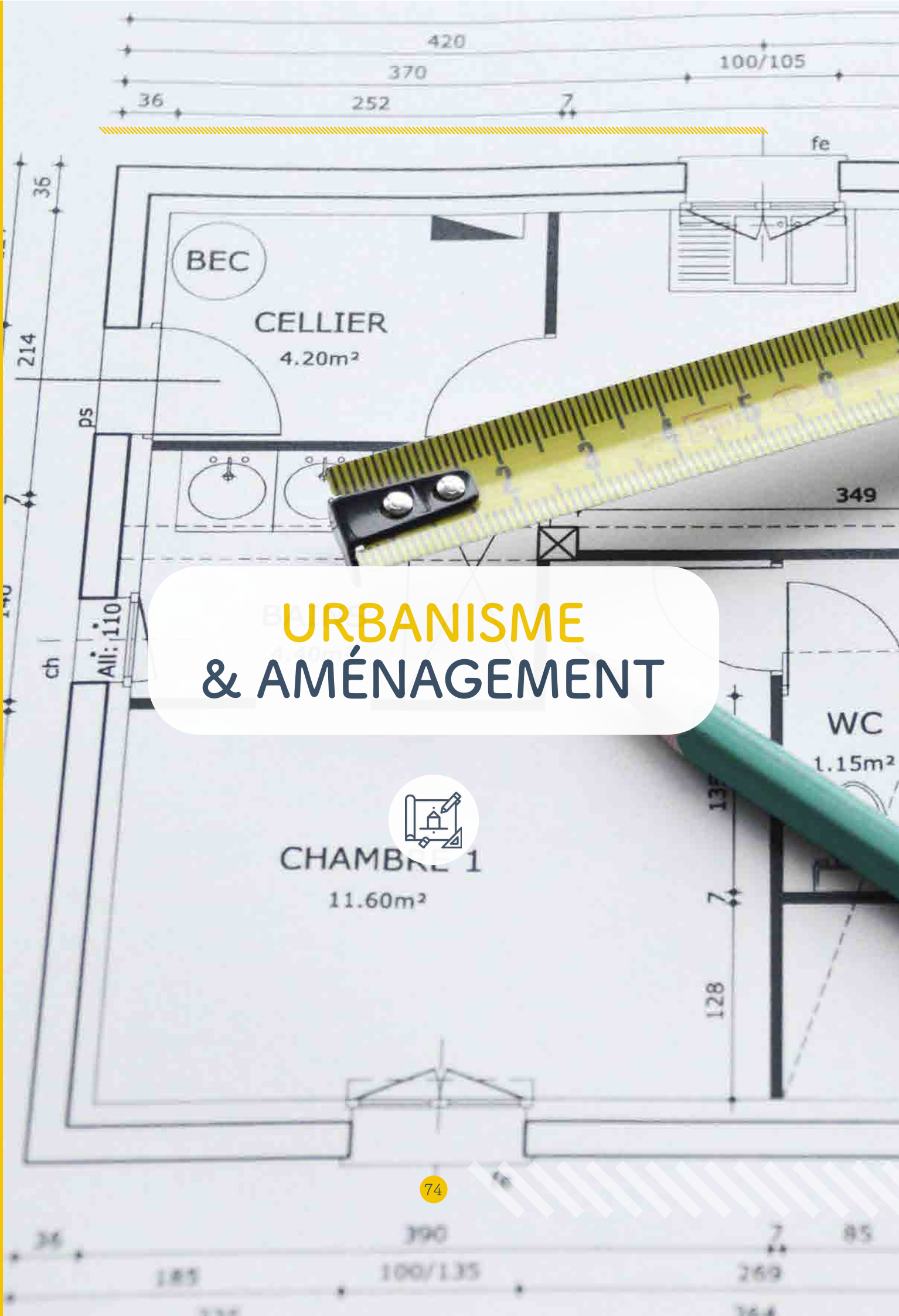

URBANISME & AMÉNAGEMENT



La C3PF en chiffres



Asnières sur Oise	: 2795 habitants
Baillet en France	: 1928 habitants
Bellefontaine	: 481 habitants
Belloy en France	: 2211 habitants
Châtenay en France	: 76 habitants
Chaumontel	: 3251 habitants
Epinay Champlâtreux	: 69 habitants
Jagny-sous-Bois	: 267 habitants
Lassy	: 183 habitants
Le Plessis Luzarches	: 130 habitants
Luzarches	: 4637 habitants
Maffliers	: 1839 habitants
Mareil en France	: 702 habitants
Montsault	: 3558 habitants
Saint Martin du Tertre	: 2373 habitants
Seugy	: 1012 habitants
Viarmes	: 5220 habitants
Villaines-sous-Bois	: 782 habitants
Villiers le Sec	: 187 habitants

Les plans locaux d'urbanisme

FAITS MARQUANTS

- Suivi des PLU et conseils aux communes : le service instructeur conseille les Mairies sur leurs projets d'élaboration/révision/modification et propose les avis de la collectivité sur ces projets,
- Non prise de compétence PLU intercommunal au 1er janvier 2021.
- 18 communes en PLU
- 100 % des Communes s'opposent au transfert du PLU à la Communauté de Communes Carnelle Pays-de-France.

CHIFFRES CLÉS

- 1 commune au Règlement National d'Urbanisme

PERSPECTIVES 2022

- ▷ Poursuite des prises de délibération des Communes pour le transfert ou non de la compétence urbanisme à la Communauté de Communes Carnelle Pays-de-France ;
- ▷ Conseil et aide pour les PLU en révision.



L'instruction des autorisations d'urbanisme

FAITS MARQUANTS

- Renouvellement de la convention entre les Communes et la Communauté de Communes Carnelle Pays de France pour la gestion de l'instruction des actes d'Urbanisme,
- 17 communes font instruire leurs dossiers d'Urbanisme par la Communauté de Communes Carnelle Pays-de-France /Prise en charge de l'instruction de la commune de Viarmes,
- Déménagement du service instructeur de la C3PF à la Mairie de Viarmes suite à la mise en disposition de locaux par cette dernière,
- Réorganisation du service instructeur à la suite du départ de la Responsable en septembre 2021 et son remplacement par sa collègue,
- Arrivée en octobre 2021 d'une nouvelle instructrice ADS.

CHIFFRES CLÉS

- 896 dossiers traités en 2021 dont :
- 32 autorisations de travaux
- 14 certificats d'urbanisme opérationnel
- 644 déclarations préalable
- 12 permis d'aménager
- 177 permis de construire
- 13 permis de démolir
- 4 déclarations préalable d'enseigne
- 2 instructrices au sein du service

PERSPECTIVES 2022

- ▷ Evolution du logiciel vers une solution dédiée au déploiement de la dématérialisation.
- ▷ Renforcement de l'équipe avec le recrutement d'un (une) instructeur (trice) ADS

Mairie de Viarmes



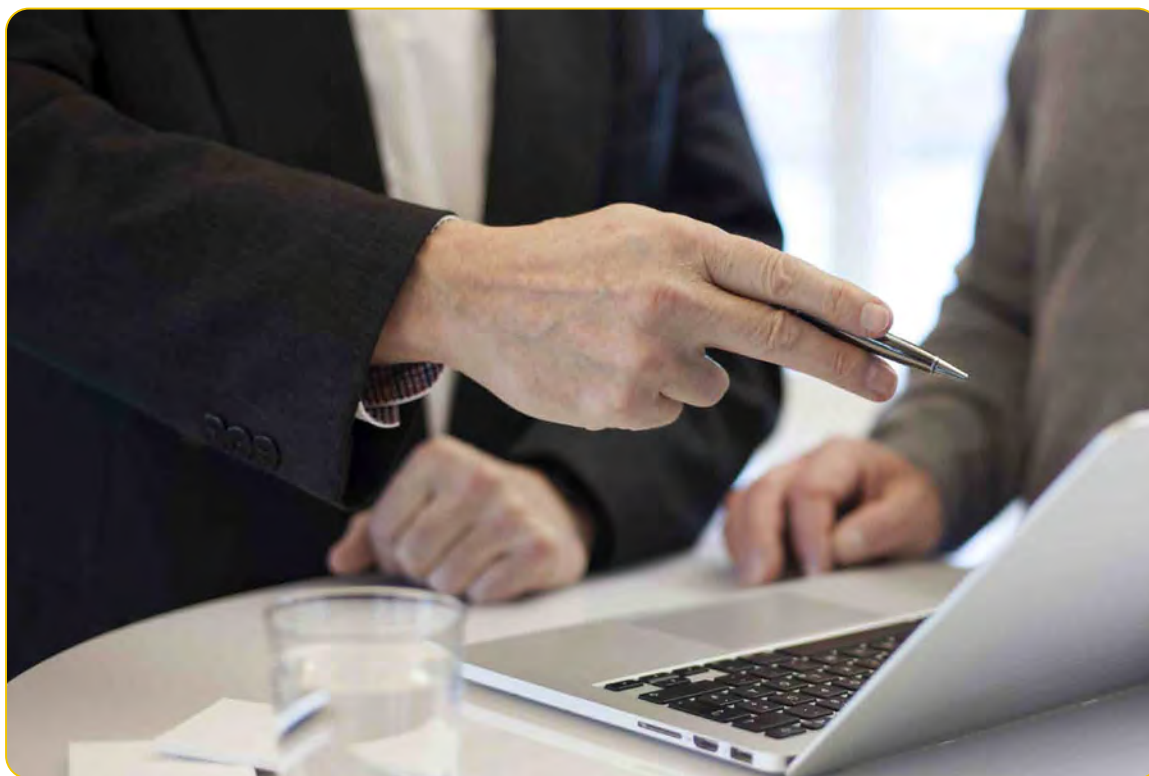

Mise en place de permanences dans le cadre des autorisations du droit des sols

FAITS MARQUANTS

- Renouvellement de la Convention entre le CAUE 95 et la Communauté de Communes Carnelle Pays de France pour la mise en place d'une perma-

- nence par mois
- Arrêt de la permanence entre l'Architecte des Bâtiments de France et la Communauté de Communes Carnelle Pays de France suite à

la crise sanitaire

CHIFFRES CLÉS

Non significatifs en raison de la pandémie de COVID-19

PERSPECTIVES 2022

- ▷ Renouvellement de la convention avec le CAUE 95
- ▷ Reprise des permanences avec l'Architecte des Bâtiments de France
- ▷ Coordination avec les communes et Val d'Oise Renov'



Les dossiers instruits par le service instructeur en 2021

Communes	Type de dossier	Nbr/2020	Nbr/2021	SOUS-TOTAL SUR LES DEUX ANNEES
ASNIERES SUR OISE	AP	0	0	0
	AT	1	2	3
	Cub	1	1	2
	DP	91	102	193
	PA	3	0	3
	PC	14	13	27
	PD	3	2	5
BAILLET EN France	AP	0	0	0
	AT	3	4	7
	Cub	2	2	4
	DP	40	57	97
	PA	1	0	1
	PC	7	10	17
	PD	0	2	2
BELLEFONTAINE	AP	0	0	0
	AT	0	0	0
	Cub	1	1	2
	DP	17	11	28
	PA	0	1	1
	PC	3	6	9
	PD	0	0	0
BELLOY EN France	AP	0	0	0
	AT	3	1	4
	Cub	0	3	3
	DP	36	66	102
	PA	2	4	6
	PC	23	33	56
	PD	2	1	3
CHATENAY EN France	AP	0	0	0
	AT	0	0	0
	Cub	0	0	0
	DP	0	0	0
	PA	0	0	0
	PC	0	2	2
	PD	0	0	0
CHAUMONTEL	AP	9	4	13
	AT	7	2	9
	Cub	4	0	4
	DP	75	53	128
	PA	0	0	0
	PC	12	12	24
	PD	0	1	1
EPINAY CHAMPLATREUX	AP	0	0	0
	AT	0	0	0
	Cub	2	0	2
	DP	3	1	4
	PA	0	0	0
	PC	0	1	1
	PD	0	0	0

JAGNY SOUS BOIS	AP	0	0	0
	AT	0	0	0
	Cub	0	0	0
	DP	10	14	24
	PA	0	0	0
	PC	0	3	3
	PD	0	0	0
LASSY	AP	0	0	0
	AT	0	0	0
	Cub	4	0	4
	DP	10	6	16
	PA	0	0	0
	PC	2	2	4
	PD	2	0	2
LE PLESSIS LUZARCHES	AP	0	0	0
	AT	0	0	0
	Cub	0	0	0
	DP	4	9	13
	PA	0	0	0
	PC	3	6	9
	PD	0	0	0
LUZARCHES	AP	0	0	0
	AT	4	7	11
	Cub	5	2	7
	DP	81	109	190
	PA	4	2	6
	PC	25	27	52
	PD	2	2	4
MAFFLIERS	AP	0	0	0
	AT	3	2	5
	Cub	1	2	3
	DP	26	51	77
	PA	0	1	1
	PC	20	10	30
	PD	0	3	3
MAREIL EN France	AP	0	0	0
	AT	0	0	0
	Cub	1	0	1
	DP	9	20	29
	PA	0	1	1
	PC	2	2	4
	PD	0	2	2
MONTSOULT	AP	0	0	0
	AT	2	6	8
	Cub	13	2	15
	DP	62	68	130
	PA	1	1	2
	PC	16	19	35
	PD	0	0	0

Légende :

AP : Autorisation préalable d'enseigne · **AT** : Autorisation de travaux · **CUB** : Certificat d'urbanisme opérationnel · **DP** : Déclaration préalable · **PA** : Permis d'aménager · **PC** : Permis de construire · **PD** : permis de démolir



SAINT MARTIN DU TERTRE	AP	0	0	0
	AT	1	7	8
	Cub	2	1	3
	DP	38	45	83
	PA	1	1	2
	PC	12	20	32
	PD	2	0	2
SEUGY	AP	0	0	0
	AT	0	0	0
	Cub	0	0	0
	DP	0	0	0
	PA	0	0	0
	PC	0	0	0
	PD	0	0	0
VIARMES	AP	0	0	0
	AT	0	0	0
	Cub	0	0	0
	DP	0	0	0
	PA	0	0	0
	PC	1	1	2
	PD	0	0	0
VILLAINES SOUS BOIS	AP	0	0	0
	AT	0	1	1
	Cub	0	0	0
	DP	13	19	32
	PA	0	0	0
	PC	7	7	14
	PD	0	0	0
VILLIERS LE SEC	AP	0	0	0
	AT	0	0	0
	Cub	0	0	0
	DP	7	13	20
	PA	0	1	1
	PC	0	3	3
	PD	0	0	0
TOTAL PAR ANNEE		761	896	



FAITS MARQUANTS

Élargissement du service des ADS à la commune de Viarmes (aujourd'hui 18 communes sur 19).

Légende :

AP : Autorisation préalable d'enseigne · AT : Autorisation de travaux · CUB : Certificat d'urbanisme opérationnel · DP : Déclaration préalable · PA : Permis d'aménager · PC : Permis de construire · PD : permis de démolir

Aménagement du territoire

FAITS MARQUANTS

- Révision du Schéma départemental d'accueil et d'habitat des gens du voyage
- Intégration dans le PPI

CHIFFRES CLÉS

- 16 places à créer pour l'AAGV
- 20 pour les terrains familiaux locatifs

PERSPECTIVES 2022

- ▷ Recherche du/des terrains sur lesquels devront être aménagés ces aires/terrains.
- ▷ Missionner un bureau d'études chargé de rédiger une étude de faisabilité et chiffrer le projet.
- ▷ Recherche de financements pour ces prescriptions coûteuses
- ▷ Travail en partenariat avec les services de l'État

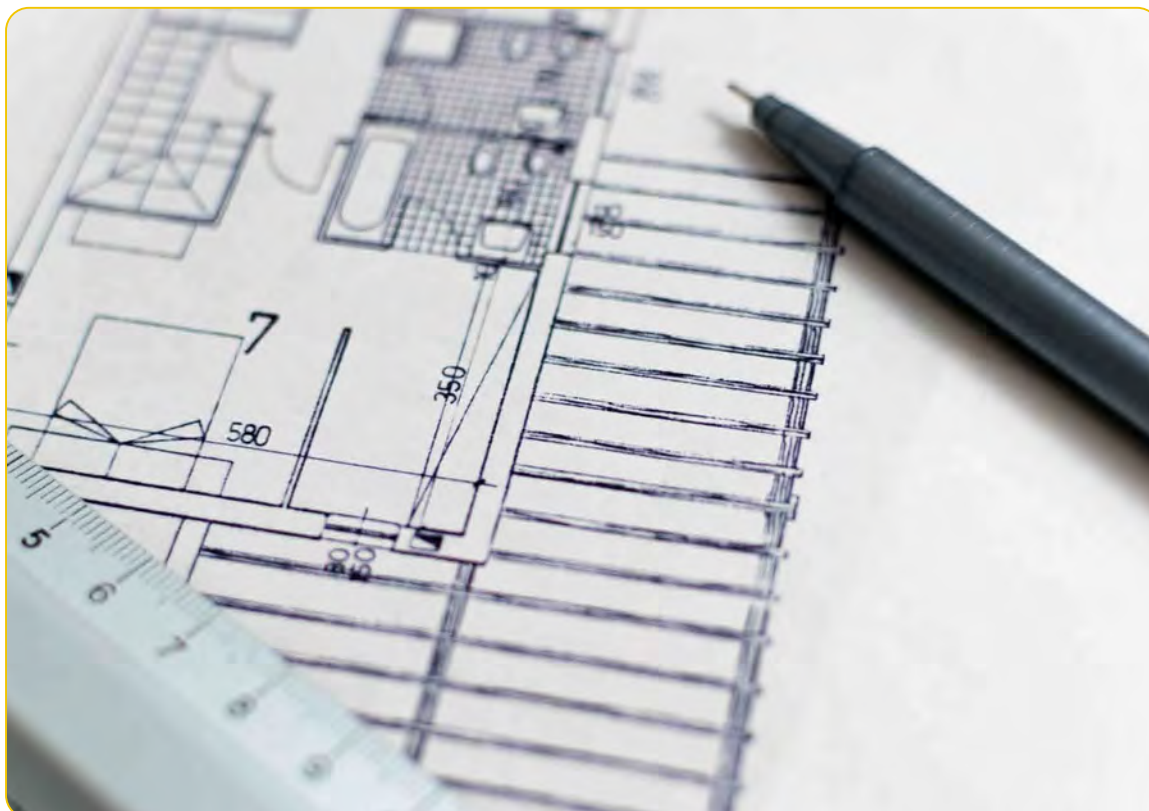

DÉVELOPPEMENT ÉCONOMIQUE



Animation économique

FAITS MARQUANTS

Accompagnement des entreprises fortement impactées par les effets économiques et sociaux de la pandémie de COVID-19 avec INITIACTIVE et le « fonds résilience » (en partenariat avec la Région et le Département).
20 810 € d'abondement au fonds résilience par la C3PF pour aider 7 entreprises du territoire.

PERSPECTIVES 2022

- ▷ Création d'un club des entrepreneurs avec toutes les entreprises de l'intercommunalité
- ▷ Visites d'entreprises avec un portrait communication à la clé
- ▷ Acquisition d'un logiciel d'observatoire économique de **Économie & Territoire** : base de données à jour, outil de veille et d'analyse du tissu économique

Action économique

FAITS MARQUANTS

- Signature de la promesse de vente du lot 8 du Parc d'activité de l'Orme de 2576 m², à la société ABREU spécialisée dans la plomberie/chauffage et climatisation
- Signature de la promesse de vente du lot B de 2916 m² à la Foncière Pierreval pour de la revente de cellules artisanales clé en main
- Signature de la promesse de vente du lot E de 13 277 m² à la société ZACLIE pour une industrie de linge de maison
- Location du lot 3bis au

village Morantin à la société ARTEV

- De nouveaux partenariats avec l'EPPFIF pour des zones spécifiques : zone sud Delacoste d'Asnières sur Oise, friche PIV de Viarmes, projet de tiers lieu inclusif de Villaines-sous-Bois
- Mise en place de foods trucks les midis de la semaine sur la placette du Parc d'acti-

vité de l'Orme pour répondre au besoin de restauration des entreprises nouvellement installées.





CHIFFRES CLÉS

- 92 % de taux de remplissage du village d'entreprises Morantin
- Partenariat renouvelé avec Initiative 95, plateforme d'accompagnement et de prêt à taux zéro
 - ▷ 15 000 € de participation financière de la C3PF accordée à Initiative 95
 - ▷ 109 000 € d'aides octroyées sous forme de prêt à taux zéro à 4 entreprises du territoire financées dans le cadre de leurs projets de reprise et création d'activité



PERSPECTIVES 2022

- ▷ Signature des actes authentiques des lot 8, B et E pour un montant total HT de 1 313 830 euros
- ▷ Accompagnement C3PF pour le projet de tiers lieu de Villaines-sous-Bois
- ▷ Lancement d'une étude pour un diagnostic stratégique du territoire
- ▷ Location du lot 1 au village Morantin à SAUR
- ▷ Nouveau conventionnement avec Initiative 95 pour 2022

Les commerces de proximité

FAITS MARQUANTS

Organisation de la première soirée des commerçants du territoire le 9 décembre 2021

CHIFFRES CLÉS

57 visites terrain des commerçants d'Asnières-sur-Oise, Chaumontel, Luzarches, Montsourt, Viarnes et Baillet-en-France



Soirée des commerçants du 9 décembre 2021

PERSPECTIVES 2022

- ▷ Préparation d'un guide des commerçants par France Régie Editions
- ▷ Impulser la création d'une association des commerçants intercommunale



Les commerces de proximité

FAITS MARQUANTS

- Communication des offres d'emploi du territoire
- Rencontre avec les pôles emploi de Gonesse et Persan
- Rencontre avec les principaux des collèges du territoire pour aider les élèves à trouver leur stage de 3^{ème}
- Organisation d'une visite du centre de formation AFMAé à une vingtaine d'élèves pour découvrir les métiers de l'aérien

CHIFFRES CLÉS

- Communication des offres d'emploi du territoire sur nos réseaux sociaux
- 5 métiers présentés aux lycéens de Luzarches sur une semaine du mois de décembre



PERSPECTIVES 2022

- ▷ Organisation d'un forum de l'emploi et de la formation professionnelle en avril
- ▷ Communiquer les centaines d'offres d'emploi commune par commune
- ▷ Phase de test de casques de réalité virtuelle au lycée de Montsault, grâce à la start-up JEXPLORE

PÔLE CULTUREL



FAITS MARQUANTS

- Ouverture de la nouvelle bibliothèque intercommunale « Tête de réseau » au Domaine de la Motte à Luzarches
- Mise en ligne du portail culturel intercommunal
 - ▷ Accès au catalogue des 9 bibliothèques
 - ▷ Contenus culturels en ligne
 - ▷ Actualité culturelle du territoire
- Partenariat avec la Fondation Royaumont
 - ▷ Ateliers pédagogiques scolaires à l'Abbaye de Royaumont
 - ▷ Gratuité d'accès pour tous les habitants de la Communauté de communes
- Action culturelle dans le cadre scolaire sur l'ensemble du territoire
- Structuration de l'action culturelle « tout-public » dans les bibliothèques
- Adaptation de l'offre de services au contexte sanitaire (système de drive notamment).



Abbaye de
Royaumont



CHIFFRES CLÉS

Lecture publique (compétence intercommunale)

- 9 bibliothèques en réseau : 5 intercommunales / 4 associatives
- 6 000 € de subvention intercommunale alloués aux bibliothèques associatives (1 500 € par bibliothèque)
- 2 260 lecteurs détenteurs d'un Pass' culturel (carte unique) dont 1 080 nouveaux adhérents
- 34 841 documents prêtés
- 2 355 documents acquis
- 1 590 échanges de documents entre bibliothèques (navette intercommunale hebdomadaire)



Représentation de l'Oreille en Verre à Luzarches

Action culturelle scolaire

- 71 représentations (3 spectacles) dans les établissements scolaires pour 1 940 élèves
- 47 classes du CP au CM2 en ateliers pédagogiques à l'abbaye de Royaumont (17 communes touchées sur 19)



Attributions de subventions culturelles notifiées : 6 dossiers ▷ 105 999.93 €

- SECTION INVESTISSEMENT : 4
 - ▷ Domaine de la Motte – Mobilier de la bibliothèque intercommunale (État – DGD, CRIDF – Aide à l’investissement culturel, CDVO – Aide à l’investissement) : 54 620.93 €
 - ▷ Musée numérique MICRO-FOLIE : 43 504 € (État – DSIL) : 43 504 €
- SECTION FONCTIONNEMENT : 2
 - ▷ Aide aux projets de développement numérique (CDVO : Appel à projets « Lecture publique ») : 2 200 €
 - ▷ Acquisition de livres imprimés (CNL : Plan de relance pour les bibliothèques) : 5 675 €

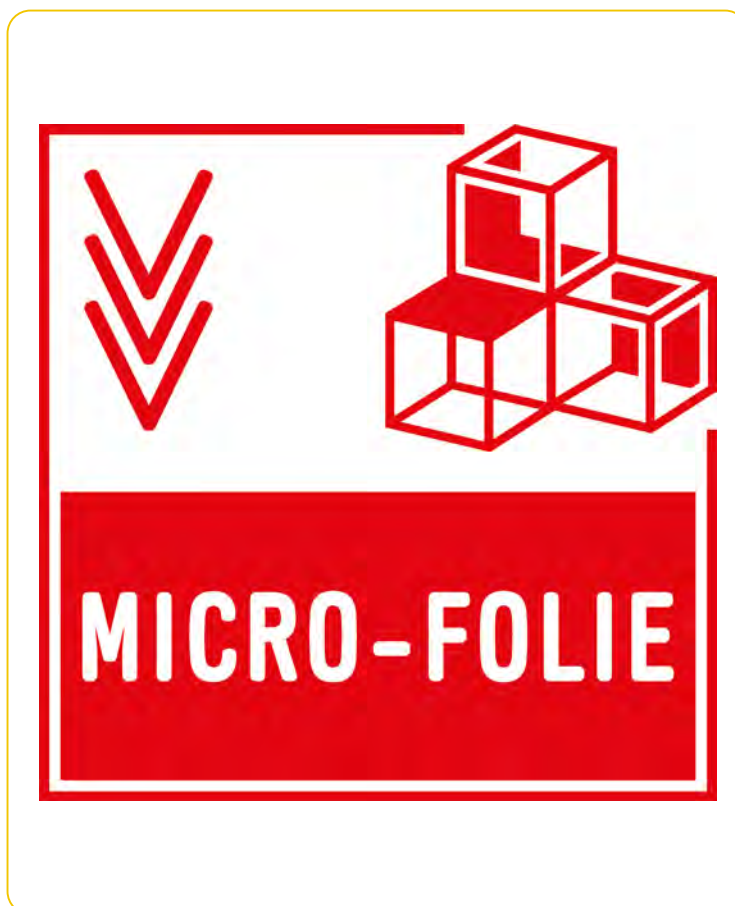

PERSPECTIVES 2022

- ▷ Acquisition et déploiement territorial du musée numérique itinérant « Micro-Folie ».
- ▷ Amplification des manifestations « tout-public » dans les bibliothèques du réseau.
- ▷ Création d’un espace « Facile à lire » à vocation d’accessibilité pour publics en difficulté d’accès à la lecture.
- ▷ Reconduction en « rythme ordinaire » des actions culturelles scolaires.

COMMUNICATION



FAITS MARQUANTS

A l'exception de l'événementiel, la communication externe s'est renforcée et a atteint son rythme de croisière quant à sa fréquence de diffusion des informations.

CHIFFRES CLÉS

Les Feuilles de Carnelle

Parution de 2 numéros des Feuilles de Carnelle, revenant ainsi à ce qui se pratiquait avant 2020.

- 27 160 magazines ont été distribués
- 13 interviews réalisées
- 52 pages écrites et mises en forme en interne
- 2 imprimeurs du territoire sollicités : Seugy Offset Services de Seugy et Comaltis de Chaumontel.



Application mobile « Carnelle Pays-de-France »

- L'application a été téléchargée 152 fois au cours de l'année 2021.
- 57 messages *pushs* ont été envoyés (message adressé à l'utilisateur d'un smartphone ou d'une tablette), à titre de comparaison : 43 avaient été envoyés en 2020 et 19 en 2019.
- 51 articles publiés sur l'application.



Conseils communautaires et retransmissions en direct

Le service communication était présent aux 5 conseils communautaires de 2021 et a aidé à la retransmission en direct de nombreux conseils municipaux du territoire.

Retransmissions conseil communautaire en direct

- 27 janvier 2021 à Luzarches : 204 vues
- 24 mars 2021 à Montsoul : 377 vues

- 9 juin 2021 à Asnières-sur-Oise : 133 vues
- 29 septembre 2021 à Montsoul : 151 vues
- 24 novembre 2021 à Luzarches : 157 vues

Nombre d'heures total retransmises en direct : 14h48
Nombre de vues total : 1022

Aide à la retransmission de conseils municipaux

Au cours de l'année 2021, le

matériel a pu être acheminé, installé et prêté avec le concours des services techniques municipaux :

Viarmes : 7 fois
Belloy-en-France : 6 fois
Chaumontel : 4 fois
Luzarches : 3 fois
Montsoul : 1 fois

A titre de comparaison, le matériel n'avait été prêté que 2 fois en 2020.



YouTube

Un nouveau format vidéo a fait son apparition « En Bref. » un format court permettant de rendre compte des événements passés et facilement partageables sur les divers réseaux.

12 vidéos publiées en 2021 (11 en 2020)

- ▷ 5 retransmissions de conseil communautaire
- ▷ 2 reportages
- ▷ 2 « entretien avec »
- ▷ 2 « en bref »
- ▷ 1 vidéo de vœux

▷ 4257 vues sur l'ensemble des vidéos en 2021 (3166 en 2020)

▷ +34 abonnés au cours de l'année (+25 en 2020)

▷ 318 heures totales de visionnage (195h en

2020)

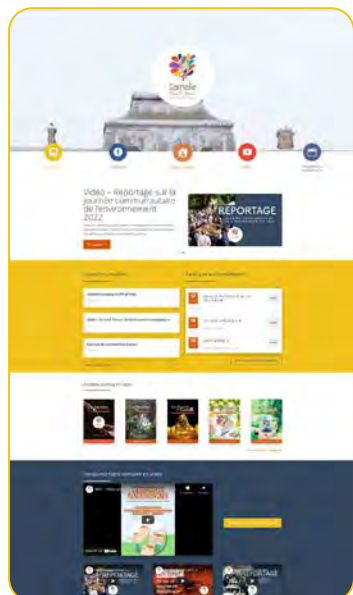

Site internet

On note des pics de fréquentation à chaque conseil communautaire, lors de la Carnelloise et durant toute la période d'ouverture du centre de vaccination pour la gestion des bénévoles.

- ▷ 20 305 utilisateurs différents sont allés sur le site de la C3PF
- ▷ 11 407 ont utilisé un smartphone pour visiter le site (2051 en 2020)
- ▷ 8328 un ordinateur (2475 en 2020)
- ▷ 558 une tablette (187 en 2020)
- ▷ 56 839 pages ont été vues (14 570 en 2020)
- ▷ Durée moyenne sur le site 1min33 (1m56 en 2020)

Pour rappel, les chiffres de 2020 sont en trompe l'œil car le système analytique de fréquentation n'avait été mis en place sur le site qu'à partir d'août 2020.



Facebook

La Communauté de Communes Carnelle Pays-de-France est arrivée sur Facebook en février 2021.

- Nombre d'abonnés : 421
- Nombre d'utilisateurs atteints : 11 200
- Nombre de publications : 158
- Nombre de vidéos publiées : 3
- Nombre de vues cumulées sur les vidéos publiées : 1605

On note une forte fréquentation des vidéos par le biais de Facebook en comparaison à YouTube.

Visuels réalisés

- Rapport d'activités 2020 ①
- Rapport d'activités 2020 du CIAS
- Panneau de la bibliothèque de Montsault
- Visuel dépliant et site internet pour la collecte de la taxe de séjour
- Journée des assistantes maternelles : affiche, invitation et calicot ②
- Invitation à la soirée des commerçants
- Totems au Domaine de la Motte ③
- Signalétique pour la bibliothèque intercommunale au Domaine de la Motte
- Signalétique intérieure au Domaine de la Motte
- Plannings bus des services du CIAS
- Aide sur le visuel du Portail culturel
- Panneau aide SIPEAF
- La Carnelloise 6 : Affiche, flyers... ④
- Identité visuelle du Pôle Culturel
- Affichage plexis CIAS pour le siège à Seugy
- Concours photo pour la journée de l'environnement : affiche et flyers ⑤
- Journée de l'environnement : affiche, flyers, calicots
- Kakémono pour le bus des services du CIAS
- Invitation pour l'inauguration du bus France Services Mobile

Événementiels

Les événementiels sont restés très perturbés du fait de la pandémie de Covid19.

- ▷ 18 septembre 2021 : Journée des assistantes maternelles
- ▷ 19 septembre 2021 : La Carnelloise 6
- ▷ 3 octobre 2021 : Journée de l'environnement ⑥
- ▷ 9 et 10 octobre 2021 : 16e Fête Médiévale d'Asnières-sur-Oise
- ▷ 16 octobre 2021 : Réouverture de la bibliothèque intercommunale au Domaine de la Motte ⑦
- ▷ 10 novembre 2021 : Inauguration du bus France Services Mobile ⑧
- ▷ 9 décembre 2021 : Soirée des commerçants ⑨



PERSPECTIVES 2022

- ▷ Rédaction, édition et distribution des feuilles de Carnelle,
- ▷ Communication dynamique des réseaux et du site, en lien avec les référents communication des communes-membres,
- ▷ Recherche d'outils et de logiciels utiles au fonctionnement des services (RH, communication interne)
- ▷ Organisation de la Carnelloise 7, si les conditions sanitaires le permettent,
- ▷ Inauguration du Domaine de la Motte et du parc d'activités de l'Orme,
- ▷ Communication interne et team-building notamment du personnel intercommunal

